

# BILANCIO SOCIALE ANNO 2013



“Oggi siamo quello che siamo, non perché nella preistoria non ci fossero i migranti, ma perché non c’era nessuno a fermarli.”

# PREMESSA

---

Arrivati nel 2013 al sesto anno di attività il quadro delle attività si amplia ulteriormente, il cambiamento più significativo riguarda lo statuto della Cooperativa che passa da "tipo A" a "tipo misto" affiancando alle attività di assistenza la possibilità di inserimento lavorativo.

Proseguono le attività di gestione di centri di accoglienza, appartamenti residenziali e/o di emergenza sociale, assistenza e sviluppo delle autonomie di soggetti in stato di disagio psichico-sociale e/o socio abitativo; e nei confronti dell'integrazione tra cittadini italiani e stranieri con particolare attenzione alle attività culturali e di sensibilizzazione locale: dal festival "Abbracciamondo" giunto nel 2013 alla sua settima edizione al cineforum "Cinema e Diritti Umani".

Accanto si intraprendono e sviluppano nuove sfide: dalla gestione della struttura alberghiera "Eco Word Hotel Giardino" alla raccolta degli abiti usati attraverso il progetto "rivestiamoci".

Questo Bilancio Sociale vuole descrivere sia i radicati progetti che le nuove sfide, mostrando una Cooperativa solida ma ancora in grado di reinventarsi.

# CHI SIAMO

INFORMAZIONI, ATTIVITA' E PROGETTI DELLA COOPERATIVA

---

## ***Cooperativa Sociale k-Pax Onlus***

*P. Iva e C.F. 03018010987*

*Sede legale/amministrativa: Breno (BS), Via XXVIII Aprile n. 7*

*Sede di Brescia: Brescia, Via della Rocca n. 14*

*Data inizio attività: 27/06/2008*

*Ente Gestore Centro SPRAR Breno (Bs), Iscritta al Registro Imprese di BRESCIA*

*C.F. e Partita Iva 03018010987, Iscritta al R.E.A. di BRESCIA al n. 498222, Cooperativa Mista  
Tipo A e B*

*N. iscrizione Albo società cooperative A192261, N. iscrizione Albo Regionale Cooperative  
Lombardia n. 1183*

*Iscritta con n. A/756/2012/BS Registro Nazionale Enti Immigrazione del Ministero Lavoro e  
Politiche Sociali D.P.R. 394/99*

*Iscritta Registro Nazionale Enti Presidenza Consiglio Ministri Dip. Pari Opportunità, Ministero  
Politiche Sociali art. 5 D.lgs n. 215/2003*

La Cooperativa K-Pax è stata costituita il 27/06/2008 ed ha attualmente sede in Via XXVIII Aprile n. 7 in Breno. K-Pax nasce da una sfida di un gruppo di operatori e ospiti di strutture di prima e seconda accoglienza. La mission della Cooperativa è sostenere soggetti singoli e nuclei familiari in difficoltà socio-economica e relazionale, attraverso differenti azioni trasversali sviluppate sinergicamente dagli Enti e dai servizi del territorio.

Gli interventi sviluppati si pongono la finalità di prevenire percorsi di emarginazione sociale, promuovendo l'integrazione di soggetti in condizione di fragilità sociale: richiedenti e titolari di protezione internazionale, immigrati, donne sole e con minori, famiglie povere.

Il 22 gennaio 2013 K-Pax modifica il suo statuto, trasformandosi da Cooperativa "di tipo A" a Cooperativa di "tipo misto" (A + B), affiancando alle attività di assistenza la possibilità di inserimento lavorativo.

## LO SPRAR

---

La Cooperativa anche nel 2013 ha gestito il servizio SPRAR (Sistema di Protezione Richiedenti Asilo e Rifugiati) avviando diverse progettualità per l'accoglienza e l'integrazione di beneficiari di protezione internazionale e richiedenti asilo. Nell'ambito dello SPRAR vengono offerti i seguenti servizi a richiedenti asilo e beneficiari di protezione internazionale: accoglienza, integrazione, inserimento socio-economico, tutela e consulenze giuridico legali, accompagnamento verso l'autonomia lavorativa (attivazione borse lavoro, ricerca impiego..); supporto nella ricerca alloggio ai fini dell'autonomia abitativa, accompagnamento e sostegno socio-sanitario, gestione di corsi di alfabetizzazione, attività di socializzazione.

Nel corso dell'anno 2013 la Cooperativa ha accolto e inserito nel progetto SPRAR n. 62 richiedenti/titolari di protezione nazionale o internazionale.

## PROGETTAZIONI PER L'INTEGRAZIONE

---

La Cooperativa progetta in diversi ambiti partecipando a bandi diversi per ampliare la propria rete di servizi.

Nel corso del 2013 terminano due progetti che hanno caratterizzato le attività della Cooperativa relativa all'integrazione dei titolari di protezione internazionale negli anni precedenti: "Artigiani di Se stessi", progetto cofinanziato dal Fondo Europeo, terminato a Giugno 2013, che ha permesso di realizzare diverse iniziative individuali di integrazione socio - economica ed il progetto "Nausicaa", cofinanziato dalla Fondazione Cariplo, terminato nel mese di aprile 2013, ha promosso percorsi di autonomia lavorativa e abitativa di beneficiari di protezione sussidiaria e umanitaria.

### **PROGETTO ARTIGIANI DI SE STESSI, FER - FONDO EUROPEO PER I RIFUGIATI**

Ha inteso promuovere e realizzare l'integrazione socio-economica dei richiedenti/titolari di protezione internazionale attraverso la realizzazione di percorsi individuali e personalizzati, supportando tali azioni anche con interventi a carattere culturale e sociale attraverso diversi servizi studiati ad hoc per il beneficiario quali: orientamento, formazione professionale e tirocini formativi; ricerca di soluzioni innovative per le attività artigianali, sostegno alla locazione di alloggi; assistenza amministrativa e legale.

## **NAUSICAA - FONDAZIONE CARIPLIO**

Progetto finanziato dalla Fondazione Cariplo. I destinatari sono stati rifugiati politici o beneficiari di protezione sussidiaria o umanitaria presenti nel territorio o in precedenza inseriti nella rete SPRAR.

Tramite questo progetto si è inteso informare e sensibilizzare la comunità locale al tema del rifugio politico tramite incontri pubblici rivolti alle scuole e alla cittadinanza. Per poi procedere verso la promozione di percorsi di autonomia dei beneficiari. Sono state attivate una serie di azioni, dall'aggiornamento del bilancio delle competenze e del Curriculum Vitae all'attivazione di consulenza per la ricerca lavoro. Si utilizza lo strumento della Borsa Lavoro/Tirocinio Formativo per avviare concretamente l'accesso al mondo del lavoro. Mentre l'autonomia abitativa è stata promossa tramite lo strumento innovativo dell'Affido familiare- abitativo. Famiglie residenti sul territorio hanno messo a disposizione uno spazio personale di residenza (una camera) e la propria disponibilità ad assistere il rifugiato nelle normali incombenze quotidiane. Questo modello abitativo supera la dimensione del centro di accoglienza e degli appartamenti riservati, che spesso costituiscono un freno alle relazioni esterne dei rifugiati e beneficiari di protezione. L'affido abitativo inserisce il rifugiato in un contesto relazionale stabile e contribuisce alla sua integrazione nel tessuto sociale più ampio. Il periodo di affido è risultato variabile, al termine del quale le famiglie e i rifugiati hanno potuto proseguire autonomamente il rapporto di reciproca collaborazione ed assistenza. Ogni famiglia ha ricevuto a titolo di copertura delle spese d'affitto un rimborso mensile e generi alimentari.

# **FORMAZIONE, ANIMAZIONE E SENSIBILIZZAZIONE DELLE COMUNITA' LOCALI**

---

## **FORMAZIONE E LABORATORI**

Nel 2013 la Cooperativa ha continuato le attività di formazione, oltre ai corsi di alfabetizzazione alla lingua italiana organizzati in biblioteche o spazi messi a disposizione dai Comuni pensati ad hoc per gli ospiti della Cooperativa e spesso aperti alla popolazione locale, ha sviluppato laboratori pratici e didattici in spazi dedicati e gestiti da diversi maestri d'arte in collaborazione con gli operatori della Cooperativa. Artigiani locali e operatori sociali hanno costruito dei percorsi di inclusione sociale attraverso l'insegnamento di arti e mestieri quali: posa dei laminati, lavorazione del legno, restyling mobili, sartoria e pelletteria.

La Cooperativa ha partecipato attivamente alle iniziative culturali locali e promuove diverse attività, a titolo esemplificativo le più rilevanti:

## **CINEFORUM**

"Cinema e Diritti Umani", cineforum ideato e realizzato in collaborazione con la Sala della Comunità di Esine nell'ambito del più ampio progetto "una sala per il suo territorio". Proiezioni, dibattiti e discussioni con registi e testimoni su due temi sviluppati nei mesi di marzo e aprile: "la donna", protagonista nella lotta per i diritti civili e "l'incontro" come arma per combattere il razzismo.

## SPORT

Il gruppo sportivo continua con le attività di allenamento e gioco nei differenti centri sportivi per i ragazzi ospiti delle strutture d'accoglienza. Si intensificano i rapporti con diverse realtà sportive della Valle Camonica, dall'Associazione culturale KAG di Pisogne all'Unione Sportiva Stella Rossa, tramite quadrangolari e tornei antirazzisti, giornate e manifestazioni sportive dedicate all'integrazione fuori e dentro il campo da gioco.

## ABBRACCIAMONDO

Festival multiculturale della durata di un mese arrivato a giugno 2013 alla sua settima edizione:

*Il Festival Abbracciamondo prende l'avvio nel 2007 come naturale e colorata evoluzione della Festa interculturale, nata nel 2000 presso il Comune di Malegno. Il Festival è un evento culturale unico nel quale cittadini stranieri ed italiani possono incontrarsi e conoscersi reciprocamente, attraverso cibi e sapori tipici, prodotti artigianali, musiche e balli tradizionali, spettacoli teatrali e mostre fotografiche.*

## WORLD WIDE WEB

In questo ambito sono inseribili le numerose attività di informazione e comunicazione che la Cooperativa promuove attraverso il proprio sito costantemente aggiornato, dalla rassegna stampa alla redazione di una newsletter mensile, oltre alla gestione di un canale Vimeo e social network (facebook e twitter) per comunicare con chi vuole interfacciarsi a questa realtà.

# LE NUOVE SFIDE

---

## HOTEL GIARDINO

Nasce come primo progetto della Cooperativa "di tipo misto" la gestione e restyling dell'Hotel Giardino a Breno, per creare una nuova attività che si offra di rappresentare un'occasione di impiego sia per i dipendenti che per gli utenti della Cooperativa. Alla base della nuova gestione dell'Hotel Giardino vi è una particolare attenzione all'ecologia: dall'utilizzo di pitture bio-compatibili, un rigido sistema di riciclo, la scelta del "KM ZERO" da servire a colazione insieme a prodotti appartenenti alla catena di commercio equosolidale; questi aspetti rendono l'Hotel rispettoso dell'ambiente e fonte di promozione dei sistemi locali.

## RIVESTIAMOCI

Progetto ideato e promosso dalla Cooperativa K-Pax, dall'Unione dei Comuni degli Antichi Borghi e in collaborazione con Valle Camonica Servizi, avviato al 1 giugno 2013 offre un nuovo servizio di raccolta di vestiti vecchi, usati, rovinati, da gettare per un riuso e riciclo ecologici. Il nuovo servizio viene effettuato su 25 Comuni nella Media e Bassa Valle

Camonica, sa Sellero a Piancamuno, con il preciso intento di aumentare la raccolta differenziata dei rifiuti solidi urbani e diminuire il costo dello smaltimento degli stessi.

# L'ORGANIZZAZIONE

I SOCI E GLI OPERATORI, LA RETE DI RIFERIMENTO E L'ORGANIGRAMMA

---

## SOCI

La Cooperativa K-PAX riunisce tra i suoi soci fondatori e lavoratori, operatori e ex ospiti della struttura SPRAR.

Tra i fondatori i nomi stranieri, compagni di viaggio in questa realtà, ospiti ormai integrati, ormai italiani ma ancora legati e sensibili alla condizione di rifugiato lontano dalla propria terra ma grato a chi lo ha accolto.

## PROFILI PROFESSIONALI DEGLI OPERATORI

---

OPERATORE	Informazioni professionali
1	Educatore Professionale, Laurea in Scienze dell'Educazione, formazione secondaria varia sulla gestione dei servizi sociali e dell'immigrazione, formazione come operatore legale in materia di asilo e immigrazione, oltre dieci anni di esperienza nel settore asilo/immigrazione.
2	Operatore sociale, Laureando in Filosofia indirizzo psico-pedagogico, frequentante la Scuola di Formazione di Counselling, formazione secondaria sulla gestione dei servizi per l'immigrazione e l'asilo, otto anni di esperienza nel settore asilo/immigrazione.
3	Consulente psico-pedagogico, Laurea in Filosofia indirizzo psico-pedagogico, counsellor interculturale per adulti, formatore per minori e adulti, formazione secondaria varia sul counselling per adulti, sull'immigrazione/intercultura, oltre dieci anni di esperienza nel settore asilo/immigrazione.
4	Operatore Socio-sanitario, formazione socio-sanitaria di base, formazione secondaria sull'assistenza specializzata per disabili, sull'immigrazione-emarginazione, cinque anni di esperienza nel settore asilo/immigrazione.
5	Educatrice professionale, Laureata in scienze dell'educazione e specializzata in Consulenza pedagogica e ricerca educativa, cinque anni di esperienza nel settore asilo/immigrazione, particolari mansioni di collegamento col mondo del lavoro e di sostegno alle progettazioni e rendicontazioni.
6	Operatore dell'accoglienza ed integrazione, specializzato in organizzazione logistica e attività formative e ricreative.
7	Operatore sociale con formazione all'estero, specializzato in mediazione linguistica area inglese.
8	Operatore sociale dell'accoglienza ed integrazione, frequentante la Scuola di Formazione di Counselling, esperienza precedente come volontario per l'assistenza delle persone e la gestione della struttura abitativa.

9	Operatrice laurea triennale in scienze dell'educazione, laureanda in Diritti dell'uomo ed etica della cooperazione internazionale, con mansioni di consulenza legale, referente per la comunicazione e con mansioni accessorie di gestione progetti.
10	Operatrice sociale, mediatrice linguistico culturale specializzata in lingue Hindi e Urdu, con mansioni accessorie di rendicontazione e progettazione.
11	Operatrice laureata in economia, specializzata in gestione aziendale del terzo settore - no profit, con mansioni di gestione progetti.
12	Operatore sociale laureato in Scienze e tecniche psicologiche delle relazioni interpersonali e delle organizzazioni sociali.
13	Operatrice diplomata in studi economici con formazione specifica in gestione amministrativa e aziendale, addetta alla rendicontazione e con mansioni accessorie di gestione progetti.
14	Insegnante di lingua Italiana, specializzata con Master insegnamento L2
15	Operatrice addetta alle pulizie e rifacimento camere dell'Hotel Giardino
16	Tirocinante operatore reception e custode della struttura alberghiera
17	Ospite SPRAR categoria vulnerabili, tirocinante come addetto al rifacimento camere dell'Hotel Giardino

# ORGANIGRAMMA

---

La struttura, pur differenziata nei livelli di responsabilità, sottende un approccio di continua condivisione di intenti e strategie attraverso diversi gruppi di lavoro. Fondamentale è il momento di restituzione di Equipe dove convergono le proposte sviluppate nei diversi gruppi.

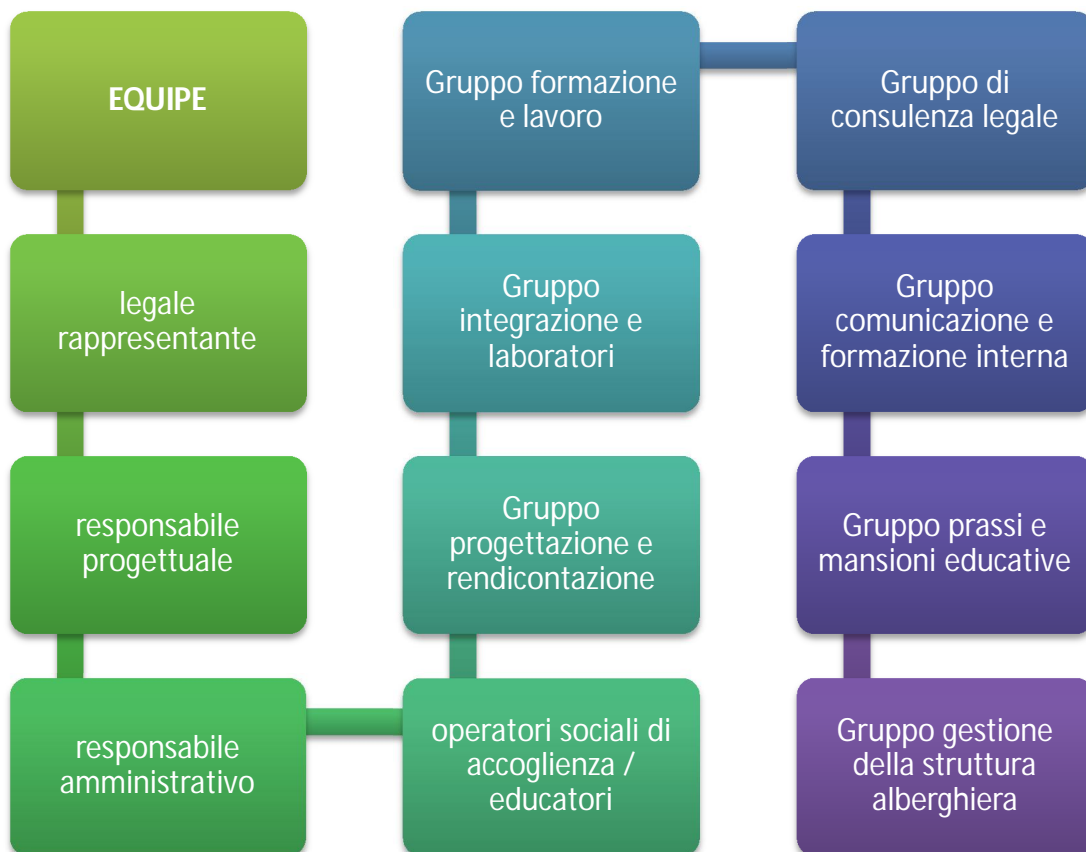



# RETE MINIMA DI RIFERIMENTO

---

## LA RETE LOCALE:

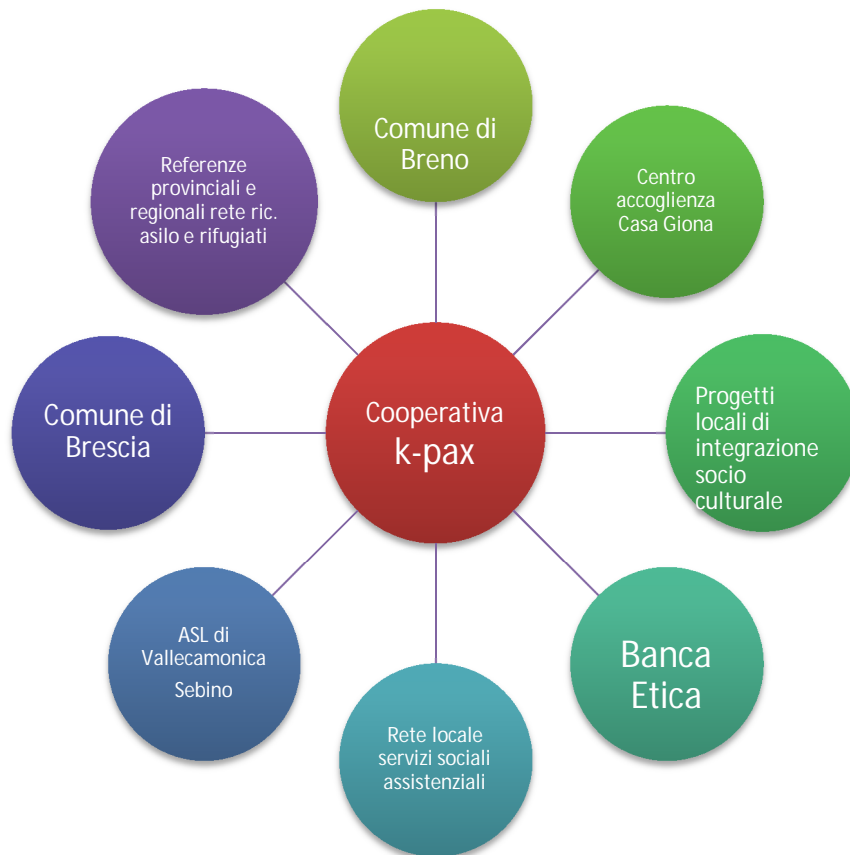

La Rete si integra e si estende con **altri soggetti**:

- ✚ Ministero dell'Interno
- ✚ Commissione Europea
- ✚ Associazione ADL a Zavidovici Onlus
- ✚ Consorzio Studi e Servizi per l'Immigrazione (CSSI)
- ✚ Ufficio per l'integrazione e la cittadinanza del Comune di Brescia
- ✚ Associazione Comuni Bresciani ( ACB )
- ✚ Centro Migranti della Diocesi di Brescia;
- ✚ Servizi Immigrati e rifugiati delle Organizzazioni Sindacali;
- ✚ Unione Provinciale Artigiani Brescia
- ✚ Servizio di medicina internazionale dell'ASL di Brescia
- ✚ Centro di Formazione Professionale della Provincia di Brescia
- ✚ Centro Territoriale per la Formazione degli Adulti
- ✚ ACLI-Brescia
- ✚ Medici Senza Frontiere – Brescia
- ✚ La rete Asilo Lombardia

### **Rete specialistica nazionale:**

- ✚ Associazione ADL a ZavidoviciOnlus
- ✚ ICS Consorzio Italiano di Solidarietà, Ufficio Rifugiati Onlus - Trieste.
- ✚ CIAC Onlus (Centro Immigrazione Asilo Cooperazione Internazionale di Parma e Provincia) - PARMA
- ✚ Società Cooperativa Sociale Camelot a r.l. - Ferrara
- ✚ Nuova Ricerca Agenzia Res Coop Soc. a r.l. - Porto San Giorgio (Fermo)
- ✚ Aelle Il Punto Soci età Cooperativa Sociale - Roma
- ✚ Parsec Coop. Sociale a r.l. Onlus – Roma

La Cooperativa K-Pax partecipa attivamente alla **Rete Asilo Lombardia**, per il coordinamento degli enti di tutela e gestori dei progetti per rifugiati politici e richiedenti protezione internazionale.

Nel 2013 nasce **EuropAsilo** la rete nazionale per il diritto d'asilo della quale K-Pax è soggetto promotore.

## FINANZA ETICA

---

### Una scelta di eticità integrale

Il piano finanziario della cooperativa K-Pax si appoggia integralmente sul sistema finanziario etico partecipando come consociata alle attività connesse. Tutte le operazioni economiche transitano e transiteranno presso questo genere di finanza.

In particolare intercorrono rapporti economici e deposito presso la **BANCA POPOLARE ETICA - AGENZIA DI BRESCIA**

## Raccolta 5 x 1000

---

Abbiamo proseguito la raccolta del cinque per mille, cercando di stimolare attraverso immagini e loghi la vicinanza a questa realtà ancora in movimento.

Ecco il nostro volantino:



## Dona il 5x1000 a K-Pax Onlus



La tua dichiarazione dei redditi può contribuire a sostenere la Cooperativa Sociale K-pax Onlus, innovativa realtà costituita da giovani operatori sociali della Valle Camonica.

K-pax Onlus si occupa di accoglienza ed integrazione di richiedenti asilo, rifugiati e persone vittime di tortura, fuggite da contesti di guerra e di violazione dei diritti umani, rischiando la vita nell'attraversata del deserto e del mediterraneo.

Non ti stiamo chiedendo un'ulteriore donazione ma semplicemente di destinare quella parte di imposte che devi allo Stato, ma alla quale questo rinunci, a favore della nostra Cooperativa Sociale.

### E' semplicissimo, ecco come fare:

1. Firma la dichiarazione dei redditi (730 e modello Unico).

2. Firma nel riquadro indicato come "Sostegno delle organizzazioni non lucrative di utilità sociale, delle associazioni di promozione sociale", indicando il codice fiscale di K-pax Onlus 03018010987.

Se non hai necessità di compilare il 730 o il modello unico puoi comunque destinare il tuo 5x1000 tramite CUD.

Basterà consegnare quest'ultimo firmato e compilato con il nostro codice fiscale in busta chiusa con dicitura "5x1000" in posta o in banca o ad un intermediario abilitato alla trasmissione telematica.

Il testo:

La tua dichiarazione dei redditi quest'anno potrà contribuire ad aiutare la Cooperativa Sociale **K-Pax Onlus**, innovativa realtà costituita da giovani operatori sociali della Valle Camonica. **K-Pax Onlus** si occupa di accoglienza ed integrazione di richiedenti asilo, rifugiati e persone vittime di tortura, fuggite da contesti di guerra e di violazione dei diritti umani, rischiando la vita nell'attraversata del deserto e del mediterraneo. Non ti stiamo chiedendo un'ulteriore donazione ma semplicemente di destinare quella parte di imposte che devi allo Stato, ma alla quale questo rinunci, a favore della nostra Cooperativa Sociale.

## DATI DI BILANCIO

### Stato patrimoniale sintetico/ Attivo

	31/12/2013	31/12/2012	Diff.	Diff. %	31/12/2011	Diff.	Diff. %	31/12/2010	Diff.	Diff. %
<b>Crediti verso soci</b>	<b>0</b>	<b>0</b>	<b>0</b>		<b>0</b>	<b>0</b>		<b>0</b>	<b>0</b>	
<b>Immobilizzazioni</b>	<b>719.193</b>	<b>146.584</b>	<b>572.609</b>	<b>390,6%</b>	<b>128.945</b>	<b>590.248</b>	<b>457,8%</b>	<b>16.477</b>	<b>702.716</b>	<b>4264,8%</b>
Immateriali	10.000	0	10.000		0	10.000		0	10.000	
Materiali	704.270	143.561	560.709	390,6%	128.420	575.850	448,4%	15.952	688.318	4314,9%
Finanziarie	4.923	3.023	1.900	62,9%	525	4.398	837,7%	525	4.398	837,7%
<b>Attivo Circolante</b>	<b>231.729</b>	<b>582.912</b>	<b>-351.183</b>	<b>-60,2%</b>	<b>159.950</b>	<b>71.779</b>	<b>44,9%</b>	<b>61.343</b>	<b>170.386</b>	<b>277,8%</b>
Rimanenze	0	0	0		0	0		0	0	
Crediti	129.698	473.710	-344.012	-72,6%	113.874	15.824	13,9%	42.590	87.108	204,5%

<i>di cui Crediti a breve termine</i>	116.825	455.027	-338.202	-74,3%	111.201	5.624	5,1%	42.590	74.235	174,3%
<i>di cui Crediti a m/l termine</i>	12.873	18.683	-5.810	-31,1%	2.673	10.200	381,6%	0	12.873	
Disponibilità liquide	102.031	109.202	-7.171	-6,6%	46.076	55.955	121,4%	18.753	83.278	444,1%
<b>Ratei e risconti attivi</b>	<b>25.813</b>	<b>859</b>	<b>24.954</b>	<b>2905,0%</b>	<b>79.602</b>	<b>-53.789</b>	<b>-67,6%</b>	<b>348</b>	<b>25.465</b>	<b>7317,5%</b>
<b>Totale attivo</b>	<b>976.735</b>	<b>730.355</b>	<b>246.380</b>	<b>33,7%</b>	<b>368.497</b>	<b>608.238</b>	<b>165,1%</b>	<b>78.168</b>	<b>898.567</b>	<b>1149,5%</b>

## Stato patrimoniale sintetico/ Passivo

	31/12/2013	31/12/2012	Diff.	Diff. %	31/12/2011	Diff.	Diff. %	31/12/2010	Diff.	Diff. %
<b>Patrimonio netto</b>	<b>289.858</b>	<b>244.654</b>	<b>45.204</b>	<b>18,5%</b>	<b>80.471</b>	<b>209.387</b>	<b>260,2%</b>	<b>26.887</b>	<b>262.971</b>	<b>978,1%</b>
Capitale sociale	25.200	25.100	100	0,4%	900	24.300	2700,0%	1.000	24.200	2420,0%
Totale riserve di Patrimonio Netto	215.306	77.956	137.350	176,2%	25.748	189.558	736,2%	21.274	194.032	912,1%
Utile (perdita) dell'esercizio	49.352	141.598	-92.246	-65,1%	53.823	-4.471	-8,3%	4.613	44.739	969,8%
<b>Fondo rischi e oneri</b>	<b>40.000</b>	<b>40.000</b>	<b>0</b>	<b>0,0%</b>	<b>0</b>	<b>40.000</b>		<b>0</b>	<b>40.000</b>	
<b>TFR</b>	<b>13.649</b>	<b>6.166</b>	<b>7.483</b>	<b>121,4%</b>	<b>4.754</b>	<b>8.895</b>	<b>187,1%</b>	<b>2.997</b>	<b>10.652</b>	<b>355,4%</b>
<b>Debiti</b>	<b>593.714</b>	<b>267.864</b>	<b>325.850</b>	<b>121,6%</b>	<b>250.771</b>	<b>342.943</b>	<b>136,8%</b>	<b>20.973</b>	<b>572.741</b>	<b>2730,8%</b>
<i>di cui Debiti a breve termine</i>	<i>128.929</i>	<i>179.959</i>	<i>-51.030</i>	<i>-28,4%</i>	<i>159.099</i>	<i>-30.170</i>	<i>-19,0%</i>	<i>20.973</i>	<i>107.956</i>	<i>514,7%</i>
<i>di cui Debiti a lungo termine</i>	<i>464.785</i>	<i>87.905</i>	<i>376.880</i>	<i>428,7%</i>	<i>91.672</i>	<i>373.113</i>	<i>407,0%</i>	<i>0</i>	<i>464.785</i>	
<b>Ratei e risconti passivi</b>	<b>39.514</b>	<b>171.671</b>	<b>-132.157</b>	<b>-77,0%</b>	<b>32.501</b>	<b>7.013</b>	<b>21,6%</b>	<b>27.311</b>	<b>12.203</b>	<b>44,7%</b>
<b>Totale passivo</b>	<b>976.735</b>	<b>730.355</b>	<b>246.380</b>	<b>33,7%</b>	<b>368.497</b>	<b>608.238</b>	<b>165,1%</b>	<b>78.168</b>	<b>898.567</b>	<b>1149,5%</b>

## Conto economico

	31/12/2013	31/12/2012	Diff.	Diff. %	31/12/2011	Diff.	Diff. %	31/12/2010	Diff.	Diff. %
<b>A) VALORE DELLA PRODUZIONE</b>	<b>960.268</b>	<b>1.112.926</b>	<b>-152.658</b>	<b>-13,7%</b>	<b>496.023</b>	<b>464.245</b>	<b>93,6%</b>	<b>165.040</b>	<b>795.228</b>	<b>481,8%</b>
1) Ricavi delle vendite e delle prestazioni	444.028	840.716	-396.688	-47,2%	258.742	185.286	71,6%	36.117	407.911	1129,4%
5) Altri ricavi e proventi	516.240	272.210	244.030	89,6%	237.281	278.959	117,6%	128.923	387.317	300,4%
Contributi in conto esercizio	501.479	259.978	241.501	92,9%	228.325	273.154	119,6%	128.731	372.748	289,6%
Ricavi e proventi diversi	14.761	12.232	2.529	20,7%	8.956	5.805	64,8%	192	14.569	7588,0%
<b>B) COSTI DELLA PRODUZIONE</b>	<b>931.534</b>	<b>965.726</b>	<b>-34.192</b>	<b>-3,5%</b>	<b>451.209</b>	<b>480.325</b>	<b>106,5%</b>	<b>161.419</b>	<b>770.115</b>	<b>477,1%</b>
6) Costi per materie prime, sussidiarie, di consumo e merci	82.224	100.428	-18.204	-18,1%	59.264	22.960	38,7%	23.664	58.560	247,5%
7) Costi per servizi	529.102	593.299	-64.197	-10,8%	292.670	236.432	80,8%	86.763	442.339	509,8%
8) Costi per godimento di beni di terzi	82.235	66.178	16.057	24,3%	25.683	56.552	220,2%	12.350	69.885	565,9%
9) Costi per il personale	205.458	144.417	61.041	42,3%	47.066	158.392	336,5%	33.476	171.982	513,7%
a) Salari e stipendi	137.380	83.131	54.249	65,3%	26.404	110.976	420,3%	24.326	113.054	464,7%
b) Oneri sociali	31.573	20.958	10.615	50,6%	7.073	24.500	346,4%	6.913	24.660	356,7%
c) Trattamento di fine rapporto	7.588	4.923	2.665	54,1%	1.770	5.818	328,7%	1.697	5.891	347,1%

d)	Trattamento di quiescenza e simili	0	0	0		0	0		0	0	
e)	Altri costi per il personale	28.917	35.405	-6.488	-18,3%	11.819	17.098	144,7%	540	28.377	5255,0%
10)	Ammortamenti e svalutazioni	15.501	10.536	4.965	47,1%	5.394	10.107	187,4%	2.551	12.950	507,6%
a)	Ammortamento delle imm. immateriali	0	0	0		0	0		0	0	
b)	Ammortamento delle imm. materiali	15.501	10.536	4.965	47,1%	5.394	10.107	187,4%	2.551	12.950	507,6%
12)	Accantonamenti per rischi	0	2.196	-2.196	-100,0%	0	0		0	0	
13)	Altri accantonamenti	0	40.000	-40.000	-100,0%	0	0		0	0	
14)	Oneri diversi di gestione	17.014	8.672	8.342	96,2%	21.132	-4.118	-19,5%	2.615	14.399	550,6%
<b>DIFFERENZA TRA VALORE E COSTO DELLA PRODUZIONE</b>		<b>28.734</b>	<b>147.200</b>	<b>-118.466</b>	<b>-80,5%</b>	<b>44.814</b>	<b>-16.080</b>	<b>-35,9%</b>	<b>3.621</b>	<b>25.113</b>	<b>693,5%</b>
<b>C) PROVENTI E ONERI FINANZIARI</b>		<b>-6.627</b>	<b>-10.157</b>	<b>3.530</b>	<b>-34,8%</b>	<b>-6.191</b>	<b>-436</b>	<b>7,0%</b>	<b>-2.434</b>	<b>-4.193</b>	<b>172,3%</b>
16)	Altri proventi finanziari	12	0	12		6	6	100,0%	1	11	1100,0%
d)	Proventi diversi dai precedenti	12	0	12		6	6	100,0%	1	11	1100,0%
	Da altre imprese	12	0	12		6	6	100,0%	1	11	1100,0%
17)	Interessi ed altri oneri finanziari	-6.639	-10.157	3.518	-34,6%	-6.197	-442	7,1%	-2.435	-4.204	172,6%
	Verso altre imprese	-6.639	-10.157	3.518	-34,6%	-6.197	-442	7,1%	-2.435	-4.204	172,6%
17-bis)	Utili e perdite su cambi	0	0	0		0	0		0	0	
<b>D) RETTIFICHE DI VALORE DI ATTIVITA' FINANZIARIE</b>		<b>0</b>	<b>0</b>	<b>0</b>		<b>0</b>	<b>0</b>		<b>0</b>	<b>0</b>	
<b>E) PROVENTI E ONERI STRAORDINARI</b>		<b>27.825</b>	<b>5.698</b>	<b>22.127</b>	<b>388,3%</b>	<b>15.886</b>	<b>11.939</b>	<b>75,2%</b>	<b>3.500</b>	<b>24.325</b>	<b>695,0%</b>
20)	Proventi straordinari	29.588	7.424	22.164	298,5%	15.886	13.702	86,3%	3.500	26.088	745,4%
	Plusvalenze da alienazione	0	0	0		0	0		0	0	
	Differenze da arrotondamento all'unità di Euro	1	0	1		0	1		0	1	
	Altri proventi straordinari	29.587	7.424	22.163	298,5%	15.886	13.701	86,2%	3.500	26.087	745,3%
21)	Oneri straordinari	-1.763	-1.726	-37	2,1%	0	-1.763		0	-1.763	
	Altri oneri straordinari	-1.763	-1.726	-37	2,1%	0	-1.763		0	-1.763	
<b>RISULTATO PRIMA DELLE IMPOSTE</b>		<b>49.932</b>	<b>142.741</b>	<b>-92.809</b>	<b>-65,0%</b>	<b>54.509</b>	<b>-4.577</b>	<b>-8,4%</b>	<b>4.687</b>	<b>45.245</b>	<b>965,3%</b>
22)	Imposte sul reddito dell'esercizio,	580	1.143	-563	-49,3%	686	-106	-15,5%	74	506	683,8%
	Imposte correnti sul reddito d'esercizio	580	1.143	-563	-49,3%	686	-106	-15,5%	74	506	683,8%
23)	<b>Utile (perdita) dell'esercizio</b>	<b>49.352</b>	<b>141.598</b>	<b>-92.246</b>	<b>-65,1%</b>	<b>53.823</b>	<b>-4.471</b>	<b>-8,3%</b>	<b>4.613</b>	<b>44.739</b>	<b>969,8%</b>

## CONCLUSIONI

Il 2013 è stato l'anno delle conferme, senza frenare la voglia di scendere ancora in campo ed accettare sfide nuove. Dall'accoglienza e tutela delle persone all'accoglienza turistica, la gamma e la varietà di attività continua ad aumentare. Senza perdere il senso originale delle azioni, si aprono nuove strade da percorrere ancora una volta insieme.

**Grazie**  
**Gli operatori della Cooperativa K-Pax**